2018/07)

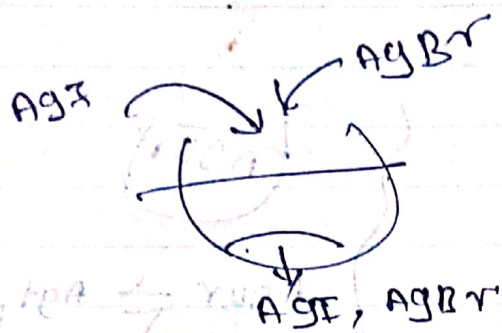

K_{sp} AgI = 8×10^{-17} mol² dm⁻⁶

(4) K_{sp} AgBr = 5×10^{-13} mol² dm⁻⁶

$AgI_{(s)} \rightleftharpoons Ag^+_{(aq)} + I^-_{(aq)}$

K_{sp} AgI = $[Ag^+_{(aq)}] \times [I^-_{(aq)}]$

$AgBr_{(s)} \rightleftharpoons Ag^+_{(aq)} + Br^-_{(aq)}$

K_{sp} $AgBr_{(s)}$ = $[Ag^+_{(aq)}][Br^-_{(aq)}]$

Ag^+ ⇒ பொது அயன்.

$$\frac{K_{sp}\ AgBr}{K_{sp}\ AgI} = \frac{[Ag^+][Br^-]}{[Ag^+]\times[I^-]}$$

$$\frac{5\times10^{-13}\ mol^2 dm^{-6}}{8\times10^{-17}\ mol^2 dm^{-6}} = \frac{[Br^-]}{[I^-]}$$

$$\boxed{\frac{[Br^-]}{[I^-]} = \frac{5}{8}\times10^4}$$ 04th Answer

(1). x

இது கரைசல்கள் கலக்கப்படுவதற்கு முன்னர் தனித்தனியே உள்ள பொழுது [Br⁻], [I⁻] இன் செறிவாகும்.

கரைசல்கள் கலக்கப்படும் பொழுது [Ag⁺] பொது அயனாக மாறுவதனால் [Br⁻], [I⁻] இன் செறிவுகள் வேறுபடும்.

Scanned with CamScanner

கரைதிறனுக்கு வேறான கணக்குகள்

AgI

$AgI \rightleftharpoons Ag^+ + I^-$

$K_{sp}\,AgI = [Ag^+] \times [I^-]$
$\quad\quad\quad\quad x \quad\quad x$

AgI இன் கரைதிறன் x என்க

$K_{sp}\,AgI = x \times x$

$\sqrt{8\times10^{-17}\ mol^2dm^{-6}} = x$

$\therefore [I^-] = \sqrt{8\times10^{-17}}$

AgBr

$AgBr \rightleftharpoons Ag^+(aq) + Br^-(aq)$

$K_{sp}\,AgBr = [Ag^+] \times [Br^-]$

AgBr இன் கரைதிறன் y என்க

$K_{sp}\,AgBr = y^2$

$\sqrt{5\times10^{-13}\ mol^2dm^{-6}} = y$

$[Br^-] = \sqrt{5\times10^{-13}}$

கரைதன்மை சமன்பாட்டு பிழை

$AgI + AgBr \rightarrow Ag^+\ Br^-\ I^-$

$Ag^+ \rightarrow$ பொது அயன்.

$AgI \rightleftharpoons Ag^+ + I^-$
$\quad\quad (x+y) \quad x$

$K_{sp}\,AgI = [Ag^+] \times [I^-]$

$8\times10^{-17}\ mol^2dm^{-6} = (x+y)\,x$

$x = \dfrac{8\times10^{-17}\ mol^2dm^{-6}}{x+y}$

$\therefore [I^-] = \dfrac{8\times10^{-17}}{[Ag^+]}$

$AgBr \rightleftharpoons Ag^+ + Br^-$
$\quad\quad (x+y) \quad y$

$K_{sp}\,AgBr = (x+y)\,y$

$y = \dfrac{5\times10^{-13}\ mol^2dm^{-6}}{(x+y)}$

$[Br^-] = \dfrac{5\times10^{-13}}{[Ag^+]}$

Scanned with CamScanner

02 X

$\cancel{K_{sp} = (x)^x (x+y)}$

$\cancel{[Ag^+] = 8\times10^{-17}}$ mol²dm⁻⁶

கரைசலின் சமன்பாட்டின் வரைபு

$K_{sp} = [Ag^+][I^-]$

$[Ag^+] = \frac{K_{sp\,AgI}}{[I^-]}$

$K_{sp} = [Ag^+][Br^-]$

$\frac{K_{sp\,AgBr}}{[Br^-]}$

03 X

$[Ag^+] = \frac{8\times10^{-17}}{[I^-]} = \frac{5\times10^{-13}}{[Br^-]}$

04 L

05 X

2018/10

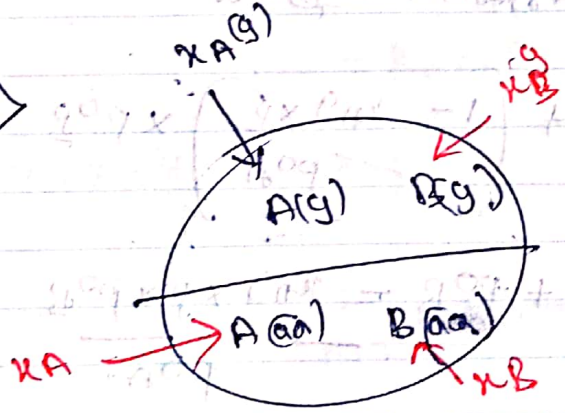

Black pen கீழுள்ள குறிக்கப்படவை தரவில் குறிக்கப்படவை

$p^0_A \rightarrow$ A இன் தூய்மை ஆவியமுக்கம்

$p^0_B \rightarrow$ B இன் தூய்மை ஆவியமுக்கம்

$p \rightarrow$ மொத்த ஆவியமுக்கம்.

இடால்டனின் விதி	லாவுசியரின் பகுதி அமுக்க விதி
$p_A = x_A \times p^0_A$	$p_A = x_A^{(g)} \times p$
$p_B = x_B \times p^0_B$	$p_B = x_B^{(g)} \times p$
$x_A + x_B = 1$	$x_A^{(g)} + x_B^{(g)} = 1$
$x_B = (1 - x_A)$	$x_B^{(g)} = (1 - x_A^{(g)})$
$p_B = (1 - x_A) p^0_B$	$p_B = (1 - x_A^{(g)}) \times p$

Scanned with CamScanner

$p_A = x_A p^o_A$ $\quad$ $p_A = x_A^g \times p$

$$x_A \times p^o_A = x_A^g \times p$$

$$x_A = \frac{x_A(g) \times p}{p^o_A} \quad \text{—(1)}$$

$$p_T = p_A + p_B$$

$$p = x_A^g \times p + x_B \times p^o_B$$

உபாயின் பகுதி அழுத்தவரை

ரௌல்ட்டின் விதி

$$p = x_A g \times p + (1 - x_A) \times p^o_B$$

சமன்பாடு (1) இனை பிரதியிட்

$$p = x_A(g) p + \left(1 - \frac{x_A g \times p}{p^o_A}\right) \times p^o_B$$

$$p = x_A(g) p + p^o_B - \frac{x_A g \times p \times p^o_B}{p^o_A}$$

$$\cancel{p_A \quad p^o_A x_A g \times p + p^o_B - x_A g p p^o_B \over p^o_A}$$

$$p + \frac{x_A^g \times p \times p^o_B}{p^o_A} - x_A g p = p^o_B$$

$$p\left[1 + \frac{x_A^g p^o_B}{p^o_A} - x_A g\right] = p^o_B$$

$$\frac{p^o_B}{p} = 1 + \frac{x_A(g) p^o_B}{p^o_A} - x_A g$$

$$\frac{1}{p} = \frac{1}{p^o_B} \frac{1}{p^o_B}\left[1 + \frac{x_A^{(g)} p^o_B}{p^o_A} - x_A^{(g)}\right]$$

$$\frac{1}{p} = \frac{1}{p^o_B} + \frac{x_A^{(g)}}{p^o_A} - \frac{x_A^{(g)}}{p^o_B}$$

$$\boxed{\frac{1}{p} = \frac{1}{p^o_B} + x_A^{(g)}\left[\frac{1}{p^o_A} - \frac{1}{p^o_B}\right]}$$

02nd answer

short cut

கிரேலாசன் விதி

$$p_A = x_A \times p^o_A$$

$$p_B = x_B \times p^o_B$$

டால்டனின் பகுதி அழுத்தவிதி

$$p_A = x_A^{(g)} \times p$$

$$p_B = (1 - x_A^{(g)}) \times p$$

$$x_A \times p^o_A = x_A^g \times p$$

$$x_A = \frac{x_A^g \times p}{p^o_A}$$

$$x_B \times p^o_B = (1 - x_A^g) \times p$$

$$x_B = \frac{(1 - x_A^g) \times p}{p^o_B}$$

$$x_A + x_B = 1$$

$$\frac{x_A^g \times p}{p^o_A} + \frac{(1 - x_A^g) \times p}{p^o_B} = 1$$

$$p\left(\frac{x_A^g}{p^o_A} + \frac{1 - x_A^g}{p^o_B}\right) = 1$$

$$\frac{x_A^g}{p^o_A} + \frac{1}{p^o_B} - \frac{x_A^g}{p^o_B} = \frac{1}{p}$$

Scanned with CamScanner

$$\frac{x_A g}{p^o_A} - \frac{x_A g}{p^o_B} + \frac{1}{p^o_B} = \frac{1}{p}$$

$$\boxed{\left(\frac{1}{p^o_A} - \frac{1}{p^o_B}\right) x_A g + \frac{1}{p^o_B} = \frac{1}{p}}$$ 02 nd Ans

14)

	$2A(g) \rightleftharpoons B(g)$	
ஆரம்பம்	c	
சமனிலை	$\frac{c}{\sqrt{2}}$	$\frac{\sqrt{2}c - c}{2\sqrt{2}}$

தாக்கவீதம் $\propto$ [தாக்கி]^n

$R \propto [A(g)]^2$. $R \propto c^2$ —— (1)

$\frac{50}{100} \times R \propto [A]^2$ —— (2)

$\frac{(1)}{(2)} \Rightarrow 2 = \frac{c^2}{[A]^2}$

$[A] = \frac{c}{\sqrt{2}}$

ஆரம்பத்தில் A(g) இன் mol c எனக் [illegible]
தாக்கவீதம் ஆரம்பதாக்கவீத த்தின் 50% உள்ள பொழுது
தாக்கவீதம் A இன் mol $= \frac{c}{\sqrt{2}}$

∴ பரிதையுற்ற mol A $= c - \frac{c}{\sqrt{2}}$

$\frac{c\sqrt{2} - c}{\sqrt{2}}$

∴ உருவான mol B $= \left(\frac{c\sqrt{2} - c}{\sqrt{2}}\right) \times \frac{1}{2}$

Scanned with CamScanner

ஆரம்பத்தில் $pV = nRT$

$p_0 \times V = C \times R \times T$ —(1)

சமநிலையில் $pV = nRT$

$p_t \times V = \left(\frac{C}{\sqrt{2}} + \frac{\sqrt{2}C - C}{2\sqrt{2}} \right) \times RT$ —(2)

$\frac{(2)}{(1)} \Rightarrow \frac{p_t}{p_0} = \frac{\frac{2C + \sqrt{2}C - C}{2\sqrt{2}}}{C}$

$$\boxed{\frac{p_t}{p_0} = \frac{1+\sqrt{2}}{2\sqrt{2}}}$$

15) $HA \rightleftharpoons H^+_{(aq)} + A^-_{(aq)}$

$K_{a1} = \frac{[H^+] \times [A^-]}{[HA]}$

$HB \rightleftharpoons H^+_{(aq)} + B^-_{(aq)}$

$K_{a2} = \frac{[H^+] \times [B^-]}{[HB]}$

$[HA] = [HB] = 1 \text{ mol dm}^{-3}$

$\therefore \frac{K_{a1}}{K_{a2}} = \frac{[H^+] \times [A^-]}{[HA]} \times \frac{[HB]}{[H^+] \times [B^-]}$

$\frac{[A^-]}{[B^-]} = \frac{K_{a1}}{K_{a2}}$

$\log_{10} \frac{[A^-]}{[B^-]} = \log \frac{K_{a1}}{K_{a2}}$

Scanned with CamScanner

$$\log \frac{[A^-]}{[B^-]} = \log ka_1 - \log ka_2$$

$$\boxed{pka = -\log ka}$$

$$= -\log ka_2 + \log ka_1$$

$$= 5 - 4.7$$

$$\log \frac{[A^-]}{[B^-]} = 0.3$$

$$\boxed{\begin{aligned} -\log ka_1 &= 4.7 \\ \log ka_1 &= -4.7 \end{aligned}}$$

17) தாக்கம் நடைபெற்றுக் கொண்டிருக்கும் பொழுது குறித்த ஒரு நேரத்தில் செறிவு அரை மடங்காக வதற்கு எடுக்கும் காலம் அரைவாழ்வு காலம் எனப்படும்.

0 வரிசைத் தாக்கம் எனின்	2ம் வரிசைத் தாக்கம் எனின்
அரைவாழ்வு காலம் $\propto$ [தாக்கி]	அரைவாழ்வு காலம் $\propto \frac{1}{[\text{தாக்கி}]}$

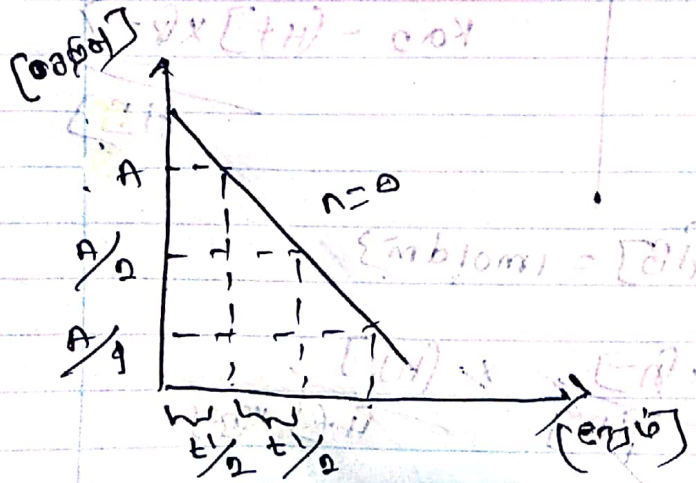

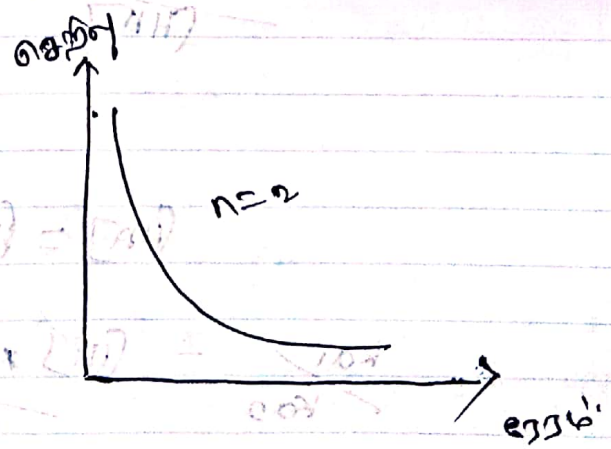

4ம் வரிசைத் தாக்கம் எனின் அரைவாழ்வு காலம் தாக்கியின் செறிவில் தங்கியிராது.

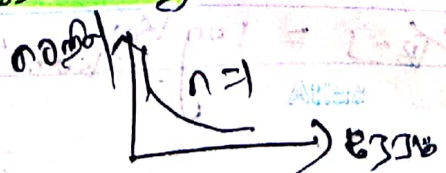

(1) (X)

எப்பொழுதும் என்பதனால் Answer X.

0 1ம் வரிசைத் தாக்கம் மட்டுமே தாக்கியான் எதிரியை துவங்கியிராது.

0 ம் வரிசைத் தாக்கம் எனின்

$t_{1/2} \propto$ [தாக்கி]

2ம் வரிசைத் தாக்கம் எனின்

$t_{1/2} \propto \frac{1}{[\text{தாக்கி}]}$

(2) ✓

உதாரணமாக

$A(g) \rightarrow B(g)$

$R = k[A]$

k அதிகரித்தால் தாக்கவீதம் அதிகரிக்கும், எனவே அரைவாழ்வு காலம் குறையும்,

இல்லாமல் k குறைவடைந்தால் தாக்கவீதம் குறையும், எனவே அரைவாழ்வு காலம் அதிகரிக்கும்.

(3). தாக்கத்தின் வரிசையைக் காட்டுகிறது.

(X)

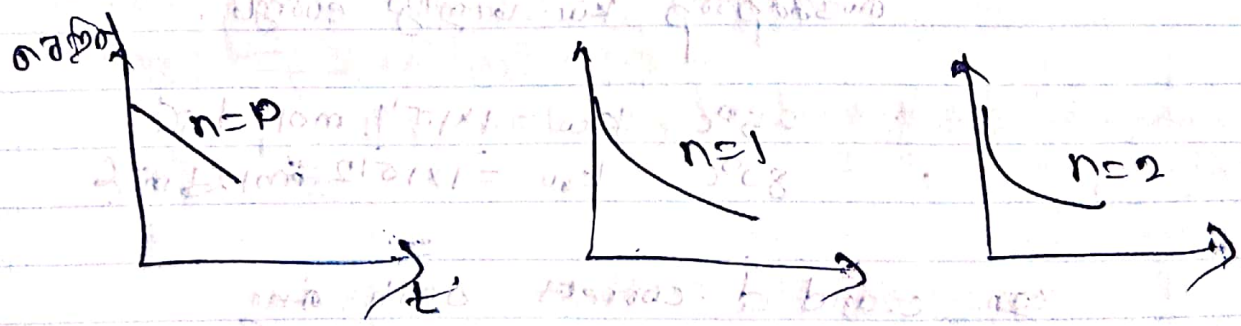

(4) (X) வெப்பநிலையை காட்டுகிறது.

வெப்பநிலை மாற்றமடையும் பொழுது தாக்கவீதம், தாக்கவீதமாறிலி என்பன மாற்றமடையும் எனவே அரைவாழ்வு காலமும் மாறும்.

(5) X

Scanned with CamScanner

31) உதாரணமாக CH_3COOH இற்கும் NaOH இற்கும் இடையிலான நியமனைப் கருதுக

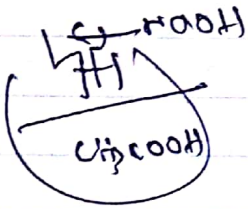

$CH_3COOH + NaOH \rightleftharpoons CH_3COO^-Na^+ + H_2O$

$CH_3COO^-Na^+ + H_2O \rightarrow CH_3COOH + OH^-$

a) மென்னமிலத்தின் செறிவு மாறும் வீதத்து வேறுபடும் மென்னமில வன்கார உப்பின் செறிவும் மாறுபடும். எனவே அது நீரபன் அயனாக்கமுற்று வேறுபடும் OH^- இன் அளவு மாறுபடும், pH மாறுபடும்.

b) X

c) Ka → வெப்பநிலையால் மட்டுமே தாக்கியாடுக்கு

d) ✓ $K_w = [H^+][OH^-]$

மென்னமிலத்தின் செறிவு மாறும் வீதத்து H^+ இன் செறிவு மாறினாலும் $[H^+]$, $[OH^-]$ இற்கு இடையிலான வெடுக்கத்தை K_w மாறாது எனும்.

25°C, $K_w = 1\times10^{-14}$ mol²dm⁻⁶
80°C, $K_w = 1\times10^{-12}$ mol²dm⁻⁶

c and d correct 05th Ans

18) 4th Answer

விளக்கம்:- மின்கலத்தின் மின்னியக்க விசையானது மின்வரம் கிருசாணி - சுனிச் நடுக்கியிருக்கும்.

→ வைப்பரினை:-

* சமம் தொடர்ப்படும் பொழுது உடைபெற்க்கூடிய மூத்தாக்கம் புறக்கிற்குரி - யதாகும், இதனாச் சமம் தொடர்ப்படும் பொழுது சக்தி வெளியேயவ, எனவே ஏரத்துடன் தொகுதியின் வைப்பரினை அதிகரிக்கும்.

* வைப்பரினை அதிகரிக்கும் பொழுது மின்கலத்தின் மின்னியக்கமானை குறைவடையும்

→ Annode, cathode ஆகப்பயன்படுத்தப்படும் கரைசலின் செறிவு

→ Annode ஆகப் பயன்படுத்தப்படும் கரைசலின் செறிவு

* Annode ஆகப் பயன்படுத்தப்படும் கரைசலின் செறிவு அதிகரிக்கும் பொழுது தாச்சி சமனிலை முற்றுகையின் வலம் / எனின் செறிவு குறைவடையும்.
* இதனாச் ஏர்மின்புல செறிவு அதிகரிக்கும், எனவே மின்னாய் அழுத்தம் அதிகரிக்கும் / Emf குறைவடையும்.

Ex:-

Zn/Cu மின்கலத்தினைக் கருதின்,

Annode இச் ⊖ இரு

$Zn(s) \rightleftharpoons Zn^{2+}(aq) + 2e$ → ஏர்மின்புல செறிவு ↑ → மின்னாய் அழுத்தம் ↑

$E^{\circ}_{சமம்} = E^{\circ}_{cathode} - E^{\circ}_{Annode}$

→ cathode ஆகப் பயன்படுத்தப்படும் கரைசலின் செறிவு

* cathode ஆகப் பயன்படுத்தப்படும் கரைசலின் செறிவு அதிகரிக்கும் பொழுது தாச்சி சமனிலை முற்றுகையின் வலம், இதனாச் வினைவாகும் எனின் செறிவு குறைவடையும், ஏர்மின்புல செறிவு கூடும், எனவே மின்னாய் அழுத்தம் அதிகரிக்கும்
Emf குறைவடையும்.

Scanned with CamScanner

Ex:- Zn / Cu மின்கலத்தினை எடுத்தால்

cathode இல் ⊕.

$Cu^{2+}(aq) + 2e \rightleftharpoons Cu(s)$

ஒடுக்கல் வாய் அழுத்தம் ↑ → மின்வாய் அழுத்தம் ↑.

$E^{\circ}_{கலம்} = E^{\circ}_{cathode} - E^{\circ}_{Anode}$

27)

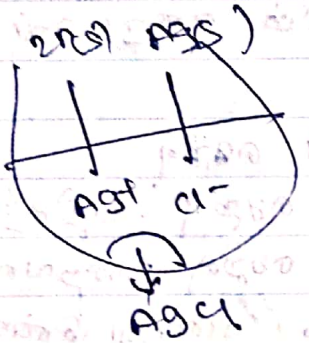

$Zn^{2+} + 2e \rightarrow Zn(s)$ $E^{\circ} = -0.76V$

$Ag^{+} + e \rightarrow Ag(s)$ $E^{\circ} = 0.8V$

* ஒடுக்கல் வாய் அழுத்தம் கூடியது cathode
எதிர்மின்வாய் அழுத்தம் கூடியது Anode
∴ Zn → Anode , Ag → cathode

Anode இல் ⊖ ல்

$Zn(s) \rightleftharpoons Zn^{2+}(aq) + 2e$

cathode ⊕ ல்

$Ag^{+}(aq) + e \rightleftharpoons Ag(s)$

$$\boxed{AgCl \rightleftharpoons Ag^{+} + Cl^{-}}$$

cathode ல் தாதுவை வலுத்தாகும் தரையும் எடைவு Ag^{+} ஆனது $Ag(s)$ ஆக மாற்றப்படுவதனால் கரைசலில் Ag^{+} இன் எறிவு குறையும்.
∴ இதன் சற்றான் தத்துவத்தின் படி AgCl இன் கரைதிறன் அதிகரிக்கும்.

30) $S_2O_3^{2-}(aq) + 2H^+(aq) \rightarrow H_2O(l) + SO_2(g) + S(s)$

இதில் 0.01 M செறிவுடைய $S_2O_3^{2-}(aq)$ இன் அளவளவுகளை மாற்றி மாற்றி H+ இன் மாறாத அளவளவுடன் எடுப்பதன் மூலம் உருவாகும் விளைவுகளை அடிப்படையாகக் கொண்ட பரிசோதனை மூலம் தாக்க வரிசை துணியப்படுகின்றது

$\therefore$ தாக்கவீதம் $\propto$ [தாக்கி]^n

தொடக்க தாக்கவீதம் $\propto [S_2O_3^{2-}(aq)]^m \times [H^+(aq)]$

மாறிலியாக பேணல்

$R \propto \left(\frac{0.01\,V}{V}\right)^m$

CV = எடுக்கப்பட்ட mol எண்ணிக்கை

மொத்தக் கனவளவு

விளைவுள் செறிவு

$R \propto \left(\frac{V}{V}\right)^m$

31) a) தாக்கவீதத்தை பரிசோதனை ரீதியாக துணியப்படுகின்றது
x ஒரு வெப்பமானம், அது வெப்பநிலையுடன் மாறாது

b) தாக்கத்தின் ஏவற்சக்தியானது
x ஒளி, சத்தி, உராய்வு என்பவற்றில் மட்டுமே தங்கியிருக்கும்

c) x

d) ✓

விளக்கம்:- K_1, K_2 என்பன ஒன்றாக தாக்கவீத மாறிலிகள் என அழைக்கப்படும்.

* தாக்கவீத மாறிலி (K_1, K_2) இன் பின்வரும் இரு காரணிகளில் மட்டுமே தங்கியிருக்கும்
உராய்வு
வெப்பநிலை

* உலோகி முன்னிலையில் முற்றிலைத்தாக்கங்களின் மாறிலி, விற்றிலைத் மாறிலி என்பன சமமானவை அதிகரிக்கும்.

* வெப்பநிலை அதிகரிக்கும் பொழுது
→ புறவெப்பத்தாக்கம் எனின் முற்றிலைத்தாக்கங்களின் மாறிலியும் விற்றிலைத்தாக்கங்களின் மாறிலி அதிகம் அதிகரிக்கும்.
→ அகவெப்பத்தாக்கம் எனின் விற்றிலைத்தாக்கங்களின் மாறிலியும் முற்றிலைத்தாக்கங்களின் மாறிலி அதிகம் அதிகரிக்கும்.

---

* சமனிலை மாறிலி Kp, Kc என்பன வெப்பநிலையில் மட்டும் தங்கியுள்ளது

~~புறவெப்பத்தாக்கம்~~

* வெப்பநிலை அதிகரிக்கும் பொழுது
→ புறவெப்பத்தாக்கம் எனின் சமனிலை மாறிலி Kp, Kc என்பன குறைவடையும்.
→ ~~அகவெப்ப~~ அகவெப்பத்தாக்கம் எனின் சமனிலை மாறிலி Kp, Kc என்பன அதிகரிக்கும்.

புறவெ → $K_c = \frac{K_1}{K_2}$; K_p

அகவெ ⇒ $K_c = \frac{K_1}{K_2}$; K_p

---

* வெப்பநிலை அதிகரிக்கும் பொழுது தாக்கங்களும் அதிகரிக்கும்.

* வெப்பநிலை அதிகரிக்கும் பொழுது
→ புறவெப்பத்தாக்கம் எனின் சமனிலை முற்றிலையில் தங்கும்
→ அகவெப்பத்தாக்கம் எனின் சமனிலை முற்றிலையில் தங்கும்

Scanned with CamScanner

37) $C_{(s)} + CO_{2(g)} \rightleftharpoons 2CO_{(g)}$

700°C	CO(g) %	⇒ 60
800°C	CO(g) %	⇒ 80

வெப்பநிலை அதிகரிக்கும் பொழுது CO(g) இன் அளவு அதிகரிக்கின்றது எனவே தாக்கம் முற்றிலையாக நடைபெறுகின்றது.

∴ அக Δ தாக்கம்.

a) உ.

b) x

c) கொள்கைற்றமன் தத்துவத்தின் படி

புறவெப்பத்தாக்கம் → T↑ → துணை விளைவை பற்றிலையாக நடக்கும்.

→ T↓ → விளைவை முற்றிலையாக நடக்கும்

அக Δ → T↑ → விளைவை முற்றிலையாக நடக்கும்

→ T↓ → விளைவை பற்றிலையாக நடக்கும்.

d) x & தீண்ட அளத்தை விளைவையும் பாதிப்பதில்லை

~~2018/22~~

2018/38) சைக்ளோபுரப்பேன் (propen)

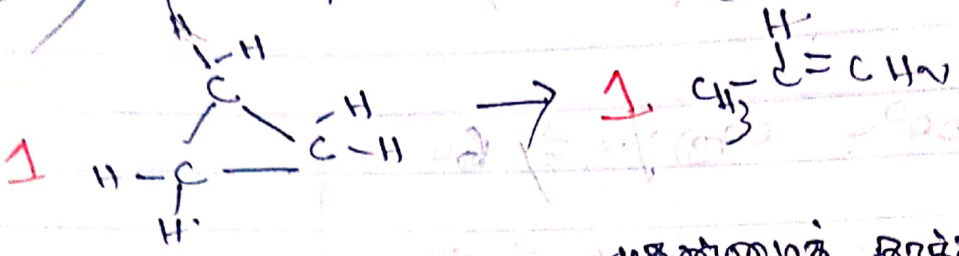

1 → 1

முதன்மைத் தாக்கம்.

இதனை ஏன்னாபடாகும் பற்றுதற்கு சற்று சமயம் போன்றே தோன்றும், எனினும் இது கீழுள்ளவாறு வரும்

சைக்ளோபுரப்பேன்:
prop → 3 carbon
an → single bond
சைக்ளோ → வளைய வடிவ.

சைக்ளோபுரப்பேன் கீன் அமைப்பு

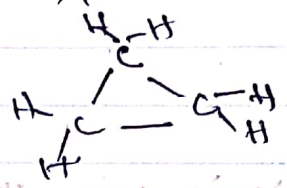

3 carbon ஆனது வளைய வடிவில் single bond மூலம் இணைந்திருக்கும்.

a) x

இது 0 முதலாம் வரிசைத் தாக்கம், 0 வரிசைத் தாக்கத்தின் அரைவாழ்வு காலம் செறிவை சார்ந்திருப்பதில்லை.

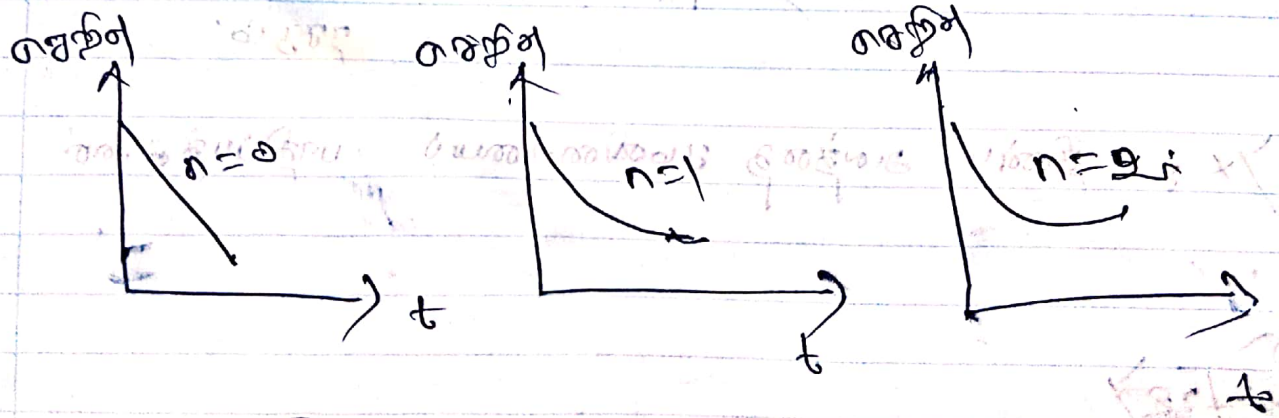

T½ α (தாக்கி)

T½ தாக்கியின் செறிவை சார்ந்திருப்பதில்லை

T½ α 1/(தாக்கி)

b) ✓

c) ✓ வெப்பநிலையை அதிகரிக்கும் பொழுது தாக்கங்களும் அதிகரிக்கும். எனவே ஏனற்சக்தியைத் தாண்டும் மூலக்கூறுகளின் எண்ணிக்கை அதிகரிக்கும்.

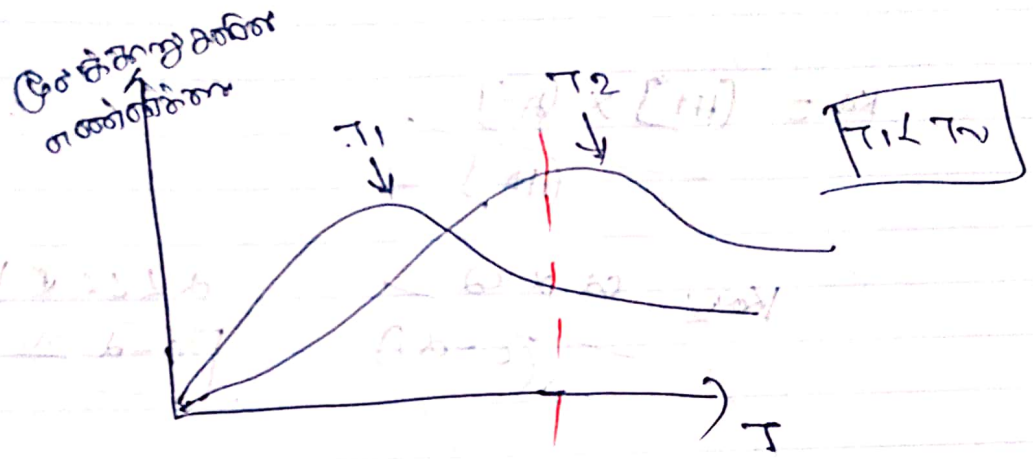

ஏனற்சக்தியைத் தாண்டிய மூலக்கூறுகளின் பின்னம் T2 இல் அதிகம்.

d) ✗

b and c correct
2nd answer

.6)
1.

4) உலோகி மென்னிலையில் இருதலை ஏனற்சக்திகளையும் pH அளவு குறைவடையும், எனவே இருதலைத் தாக்கங்களையும் pH அளவில் அதிகரிக்கும்.

4a) ஐதாக்கப்படும் பொழுது

$[H^+] \downarrow \rightarrow pH \uparrow$

Scanned with CamScanner

$$HA \rightleftharpoons H^+(aq) + A^-(aq)$$

ஆரம்பம் c

சமநிலை $(c - c\alpha)$ $c\alpha$ $c\alpha$

$\alpha \rightarrow$ அயற்பிரிகை அளவு

$$K_a = \frac{[H^+] \times [A^-]}{[HA]}$$

$$K_a = \frac{c\alpha \times c\alpha}{(c - \alpha)}$$

$\alpha << 1$

$\boxed{c - \alpha \simeq c}$

$$K_a c = (c\alpha)^2$$

$$K_a = c\alpha^2$$

$$\boxed{\alpha = \sqrt{\frac{K_a}{c}}}$$

$$\alpha = \sqrt{\frac{K_a}{c}}$$

ஆதாக்கம் படும் பொழுது செறிவு குறையும், எனவே அயற்பிரிகை அளவு அதிகரிக்கும்.

ஆதாக்கம் படும் பொழுது $[H^+]$ இன் செறிவு குறையும்

∴ pH கூடும்.

2018/03/02)

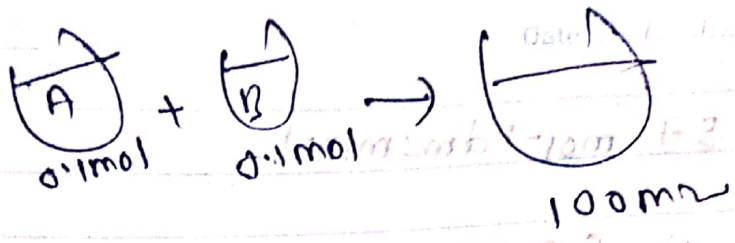

~~A + B ⇌ 2C + D~~

100mL கலவையில்

$[A] = \frac{0.1mol}{100\times10^{-3}\ dm^3} = 1mol\,dm^{-3}$

$[B] = 1mol\,dm^{-3}$

$A + B \rightleftharpoons 2C + D$

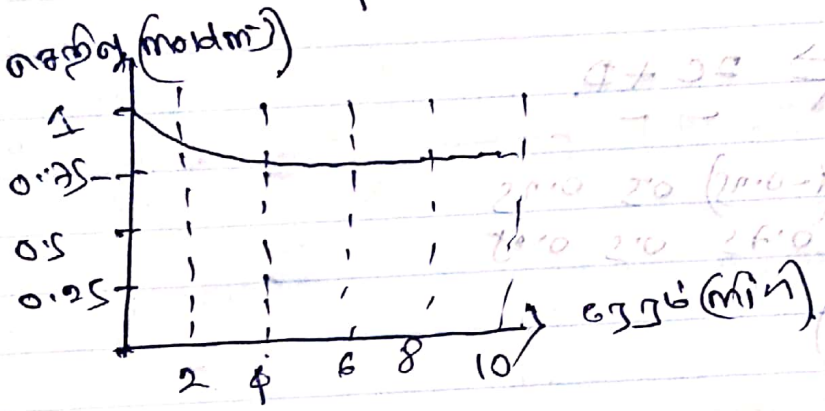

i) ஆரம்ப mol A = $1mol\,dm^{-3} \times 100\times10^{-3}$

4 நிமிடங்களின் பின் mol A = $0.75 \times 100\times10^{-3}$ mol

4 நிமிடங்களில் தாக்கமுற்ற mol = $100\times10^{-3} - 75\times10^{-3}$

25×10^{-3} mol.

ii) இல்லை

04 நிமிடங்களில் தாக்கம் சமநிலையை அடைகின்றது (or) முற்றாக்க வீதமும் பற்றாக்க வீதமும் சமனாக உள்ளது

04 நிமிடங்கள் A இன் செறிவில் மாற்றமின்மை மாறா தாக்க சமநிலை அடைகின்றது

iii) $k_1 = 8.57\ mol^{-1} dm^3 min^{-1}$

$R_0 = k_1 \times [A][B]$

$R_0 = 8.57\ mol^{-1} dm^3 min^{-1} \times 1 mol dm^{-3} \times 1 mol dm^{-3}$

$R_0 = 8.57\ mol dm^{-3} min^{-1}$ //

iv) தாக்கமுற்ற $[A] = 0.25\ M$

உருவான $[C] = 0.25 \times 2\ M$.

உருவான $[D] = 0.25\ M$

$A + B \rightleftharpoons 2C + D$.

ஆரம்பம் 1M 1M - -

சமநிலை (1-0.25) (1-0.25) 0.5 0.25

0.75 0.75 0.5 0.25

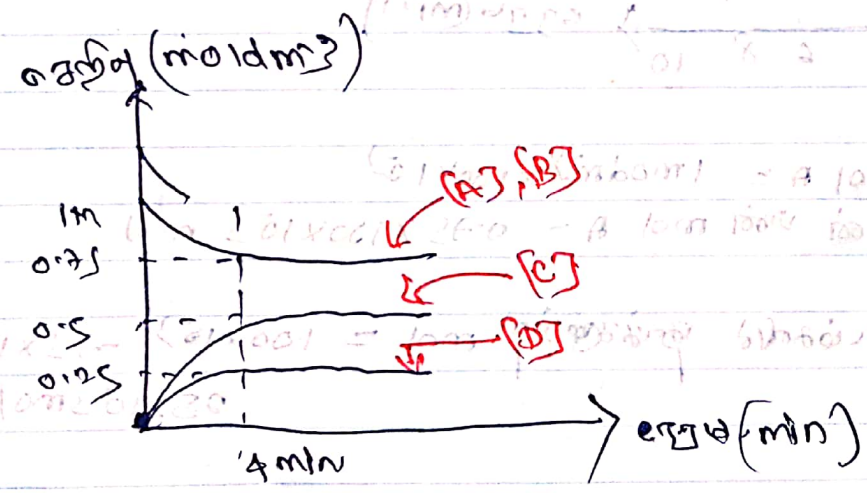

v) $K_c = \frac{[C]^2 \times [D]}{[A] \times [B]}$

$K_c = \frac{(0.5\ mol dm^{-3})^2 \times 0.25\ mol dm^{-3}}{0.75\ mol dm^{-3} \times 0.75\ mol dm^{-3}}$

$K_c = 1.11 \times 10^{-1}\ mol dm^{-3}$

Scanned with CamScanner

vi) $\frac{k_1}{k_2} = K_c$

$k_2 = \frac{k_1}{K_c}$

$= \frac{8.57 \cdot mol^{-1} dm^3 min^{-1}}{1.11 \times 10^{-1} mol dm^{-3}}$

$k_2 = 1.67 \times 10^{2} \; mol^{-2} dm^6 min^{-1}$

vii)

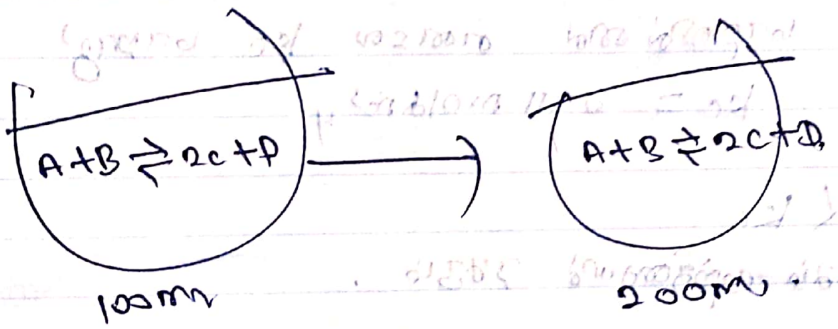

கனவளவு இரட்டிப்பாக்கும் பொழுது எதிர் மாற்றமடையும்

$[A] = \frac{0.75}{2}$ $[B] = \frac{0.75}{2}$ $[C] = \frac{0.5}{2}$ $[D] = \frac{0.25}{2}$

முன்புறத் தாக்கவீதம் (R_1) $= 8.57 \; mol^{-1} dm^3 min^{-1} \times \left(\frac{0.75 \; mol \; dm^{-3}}{2}\right)^2$

$R_1 = 2.41 \; mol dm^{-3} min^{-1}$

பின்தாக்கவீதம் R_2 $= 167 \; mol^{-2} dm^6 min^{-1} \times \left(\frac{0.5}{2}\right)^2 \times \frac{0.25}{2}$

$R_2 = 1.3 \; mol dm^{-3} min^{-1}$

$R_1 > R_2$

∴ தாக்கம் முன்னோக்கி நகரும்.

(or)

$A + B \rightleftharpoons 2C + D$

$$Q_c = \frac{\left(\frac{0.5\ mol\,dm^{-3}}{2}\right)^2 \times \frac{0.25\ mol\,dm^{-3}}{2}}{\left(\frac{0.75\ mol\,dm^{-3}}{2}\right)^2}$$

$Q_c = 0.056\ mol\,dm^{-3}$

லெப்பதினை மாறிலியை எனவே K_c மாறாது

$K_c = 0.111\ mol\,dm^{-3}$,

$Q_c < K_c$

∴ தாக்கம் முற்றிலையும் நகரும் .

விளக்கம்:-

* மேலே தொகுதி ஒன்றில் வெறுமனே, லெப்பதினை மதிப்பை எனப்பன மாறாதவிடத்து முற்றிலைத்தாக்கத்தடுப்பு முற்றிலைத் தாக்கவீதமும் சமனாக உள்ள ஓர் இயக்க சமனிலை பெறப்படும், இவ் இயக்க சமனிலை ஓர் மாறிலியாகும் .

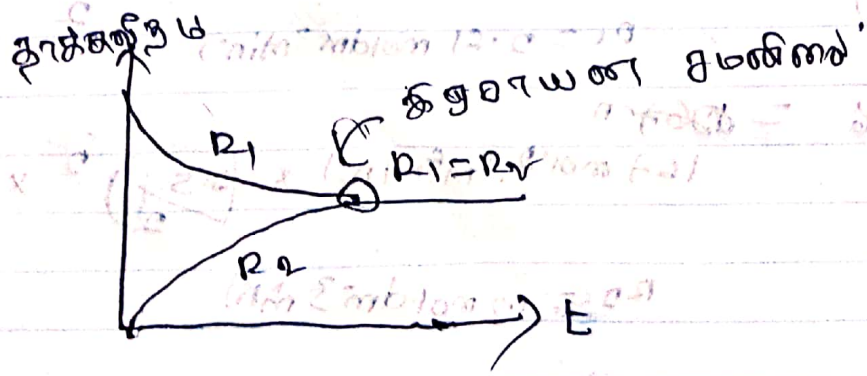

* குறித்த ஒரு தாக்கம் இரசாயன சமனிலையை அடைந்த பின்னர்
→ முற்றைத்தாக்கவிதமும் மற்றைத்தாக்கவிதமும் சமனாகின்றன.
~~இதனால் சமனிலை ஏற்படும்~~
→ முற்றைத்தாக்கவிதமும் மற்றைத்தாக்கவிதமும் ஒரேதடன் மாறாது காணப்படும்.
→ தாக்கி, விளைவுகளின் செறிவுகள் ஒரேதடன் மாறாது பேணப்படும்.

* குறித்த தாக்கம் ஒரு மாற்றத்தை தொடங்கும் பொழுது தாக்கியின் செறிவு குறைவடையும், விளைவின் செறிவு அதிகரிக்கும். எனினும் குறித்த தாக்கம் இரசாயன சமனிலையை அடைந்த பின்னர் செறிவுகள் மாறாமல் காணப்படலாம்.

[தாக்கி] = [விளைவு]
[தாக்கி] > [விளைவு]
[தாக்கி] < [விளைவு]

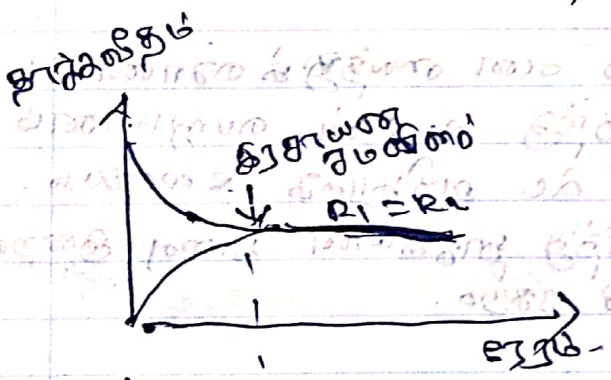

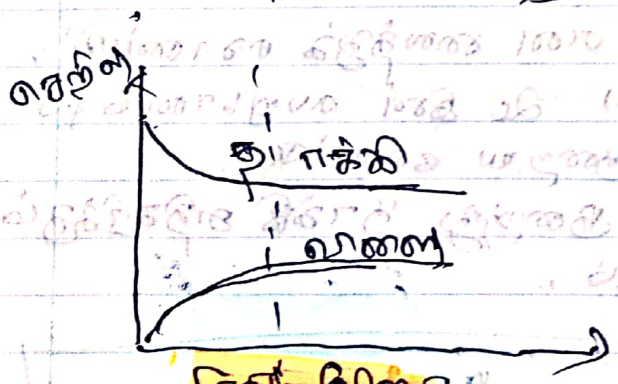

[தாக்கி] < [விளைவு]

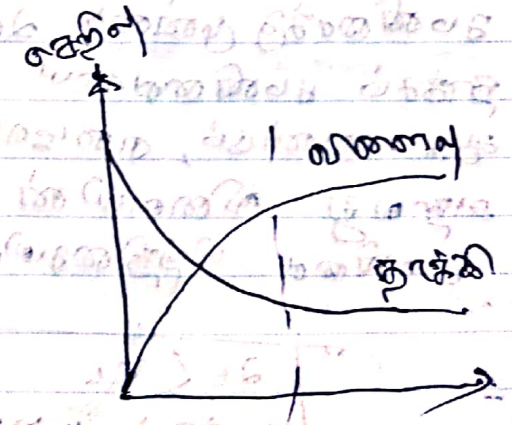

[விளைவு] > [தாக்கி]

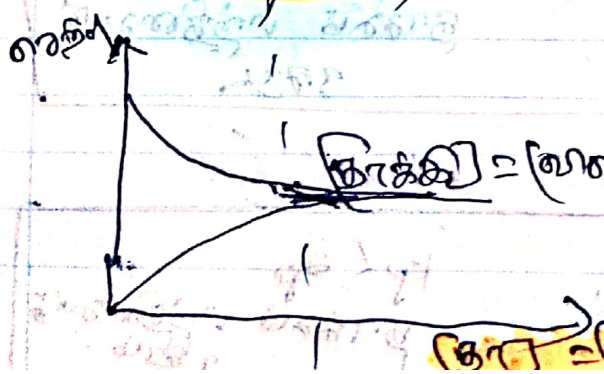

[தாக்கி] = [விளைவு]

Qc பற்றிய விளக்கம்

* இந்த வினையை அறிவதற்கு Qc, Kc பற்றிய அறிவு தேவைப்படும்

Kc, Qc இரண்டும் ஒன்றானவை

Qc → சமநிலைக்கு முன்னர் பயன்படுத்தப்படும்

Kc → சமநிலைக்கு பின்னர் பயன்படுத்தப்படும்

Kc ஆனது வாயு அளவுத்தை, திரவ அளவுத்தை இரண்டையும் பயன்படுத்தப்படும் Qc யும் அவ்வாறே

Kc, Qc என்பது வாயு, திரவ அளவுத்தைகளின் = $\frac{\text{விளைபொருள்}}{\text{தாக்கிகள்}}$

உதாரணமாக Kc = 40 என வைத்துக் கொண்டால்.

→ சமநிலைக்கு முன்னர் Qc = 30 என வைத்துக் கொண்டால், தாக்கம் சமநிலையை அடைவதற்கு Qc இன் பெறுமானம் 40 ஆக வேண்டும், எனவே Qc அதிகரிக்க வேண்டும். அதாவது விளைவின் அளவு அதிகரித்து தாக்கியின் அளவு குறைவடையும் / சமநிலை முற்திசையில் நகரும்.

→ சமநிலைக்கு முன்னர் Qc = 50 என வைத்துக் கொண்டால், தாக்கம் சமநிலையை அடைய Qc இன் பெறுமானம் 40 ஆக வேண்டும், எனவே Qc குறைய வேண்டும். அதாவது விளைவின் அளவு குறைந்து தாக்கி அதிகரிக்கும் / சமநிலை பின்திசையில் நகரும்.

Qc < Kc தாக்கம் முற்திசையில் நகரும்	Qc > Kc தாக்கம் பின்திசையில் நகரும்

இவ்வாறே Kp இற்கும் காண்க

Qp < Kp தாக்கம் முற்திசையில் நகரும்,	Kp < Qp தாக்கம் பின்திசையில் நகரும்.

Scanned with CamScanner

2018/05/a)

$$M(CO_3)_2.nH_2O(s) \rightarrow MCO_3(s) + nH_2O(g)$$

T → 400K
V → 0.08314 m^3
P → 1.6×10^4 Pa

$PV = nRT$

$n_{H_2O} = \frac{PV}{RT}$

$= \frac{1.6 \times 10^4 \text{ Pa} \times 0.08314 \text{ m}^3}{8.314 \text{ J mol}^{-1} K^{-1} \times 400 K}$

$= 0.4$ mol.

$0.1 \times n = 0.4$

$n = 0.1$

0.1 mol of $M(CO_3)_2.nH_2O$ ஆனது 0.4 mol CO_2 தரும்.

∴ $n = 4$ //

b)

$$M(CO_3)_2(s) \xrightarrow{\Delta} MO_2(s) + 2CO_2(g)$$

T → 800K
V → 0.08314 m^3
P → 4.2×10^4 Pa

i) 800K ~~[illegible]~~

$pV = nRT$

$n_{total} = \frac{pV}{RT}$

$= \frac{4.2 \times 10^9 Pa \times 0.08314 m^3}{8.314 J mol^{-1} K^{-1} \times 800 K}$

$n_{total} = 0.525 mol$ //

$p_{H_2O} = y_{H_2O} \times p_{total}$

$= \frac{0.4 mol}{0.525 mol} \times 4.2 \times 10^9 Pa$

$p_{H_2O(g)} = 3.2 \times 10^9 Pa$ //

ii) ~~[illegible]~~ $p_{total} = p_{H_2O} + p_{CO_2}$

$p_{CO_2} = 4.2 \times 10^9 - 3.2 \times 10^9$

$1 \times 10^9 Pa$

iii) $K_p = p_{CO_2}^2$

$(1 \times 10^9 Pa)^2$ ~~[illegible]~~

$K_p = 1 \times 10^{18} Pa^2$ //

iv) $MCO_3(s) \rightarrow MO_2 + 2CO_2(g)$

~~[illegible] mol $CO_2(g)$ = 0.125 mol~~

$p_{CO_2} = y_{CO_2} \times pT$

$p_{CO_2} = \frac{n_{CO_2}}{n_{total}} \times pT$

$n_{CO_2} = \frac{p_{CO_2}}{RT} \times n_{total}$

$$n_{CO_2} = \frac{1\times10^4}{4.2\times10^4} \times 0.525$$

$$n_{CO_2} = 0.125 \text{ mol}$$

உருவான mol $CO_2(g)$ = 0.125 mol

மீதி அளந்த mol $M(CO_3)_2(s)$ = $\frac{0.125 \text{ mol}}{2}$

மீதி அளந்த $M(CO_3)_2(s)$ இன் மூல் சதவீதம் = $\frac{0.125/2}{0.1 \text{ mol}} \times 100$

$$= \boxed{62.5\%}$$

v) $\Delta G = \Delta H - T\Delta S$

தொகுதி சமநிலையில் உள்ளது எனவே $\Delta G = 0$

$$0 = \Delta H - T\Delta S$$

$$\Delta S = \frac{\Delta H}{T}$$

$$\frac{40000 \text{ Jmol}^{-1}}{800 \text{ K}}$$

$$\Delta S = 50 \text{ Jmol}^{-1}\text{K}^{-1}$$

1

vi) லெப்ரினையை அதிகரித்தல்
மறறு அகற்றுதல்.

1

Scanned with CamScanner

c)

i)

$$MO_{(g)} + \tfrac{1}{2}O_{2(g)} \xrightarrow{\Delta H = -50\ kJmol^{-1}} MO_{2(g)}$$

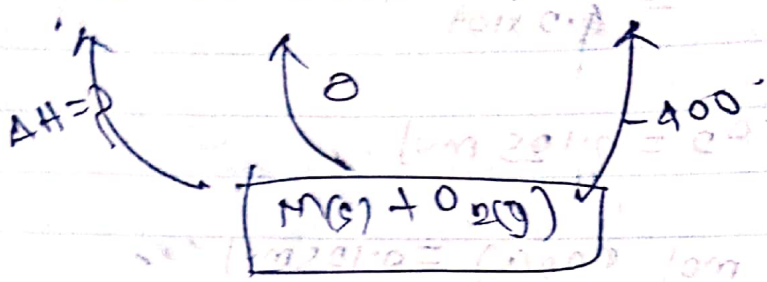

எசுரன் விதியபடி

$$\Delta H + -50 = -400$$

$$\Delta H = -350\ kJmol^{-1}$$

ii)

$$\tfrac{1}{2}O_2 + MO_{(g)} \xrightarrow{\Delta H = ?} M_{(g)} + O_{(g)} + \tfrac{1}{2}O_{2(g)}$$

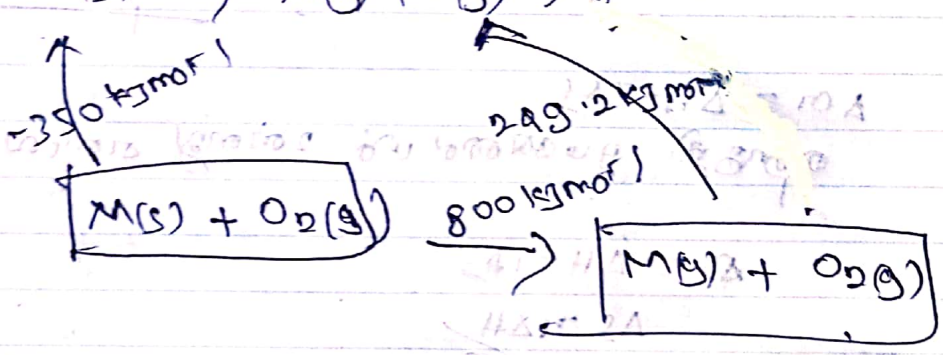

எசுரன் விதியபடி

$$\Delta H + -350 = 800 + 249.2$$

$$\Delta H = 1399.2\ kJmol^{-1}$$

iii)

$$MO_{2(g)} \xrightarrow{\Delta H = ?} M_{(g)} + 2O_{(g)}$$

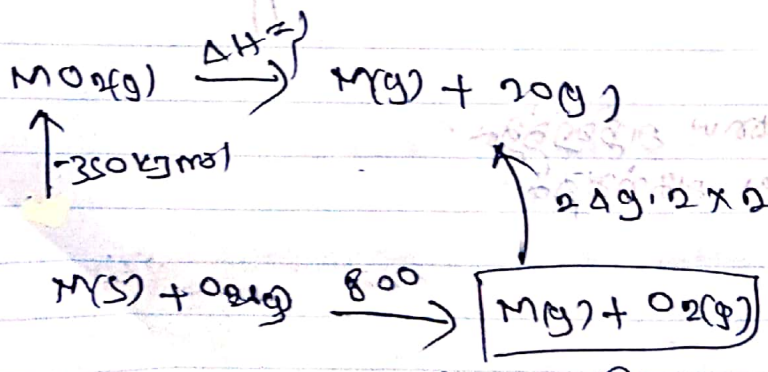

$$\Delta H - 350 = 800 + (249.2 \times 2)$$

$$\Delta H^{\circ} = 1698.4\ kJmol^{-1}$$

Scanned with CamScanner

∴ 1.0 atm இல் MO இன் மணணவு ஸ்ரிஷ் சக்தி $= \frac{1698.4}{2}$

$849.2\ kJmol^{-1}$ y

ii)

$MO_2(g) \rightarrow MO(g) + \frac{1}{2}O_2(g)$

$\Delta G = \Delta H - T\Delta S$

$50\times10^3\ Jmol^{-1} - (2000K \times 30\ Jmol^{-1}K^{-1})$

$\Delta G = -10\ kJmol^{-1}$

∴ 2000K இல் குறித்த தாக்கம் சுயாதீனமானது

2018/OL/2)

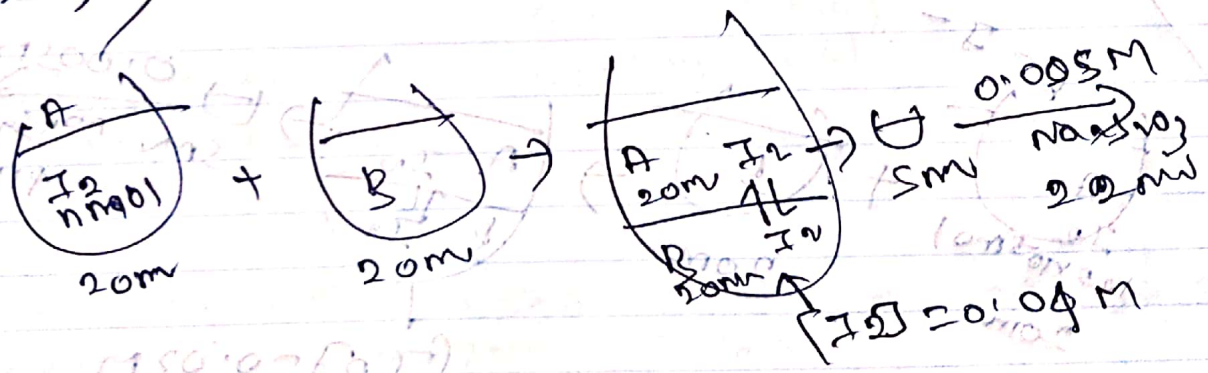

i) $I_2 + 2Na_2S_2O_3 \rightarrow 2NaI + Na_2S_4O_6$

ii) mol $Na_2S_2O_3 = 0.005\times22\times10^{-3}$ mol

∴ mol $I_2 = \frac{0.005\times22\times10^{-3}\ mol}{2}$

$[I_2] = \frac{0.005\times11\times10^{-3}\ mol}{5\times10^{-3}\ dm^3}$

A அலகுத்தரவு $[I_2] = 11\times10^{-3}\ mol\,dm^{-3}$ //

Scanned with CamScanner

iii) $K_D = \frac{[I_2]_B}{[I_2]_A}$

$\frac{4\times10^{-2}\ mol\ dm^{-3}}{11\times10^{-3}\ mol\ dm^{-3}}$

$K_D = 40/11$

iv) Total mol of I_2 $= (4\times10^{-2}\times20\times10^{-3}\ mol) + 11\times10^{-3}\times20\times10^{-3}$

$= 80\times10^{-5} + 22\times10^{-5}$

$= 102\times10^{-5}\ mol$

b)

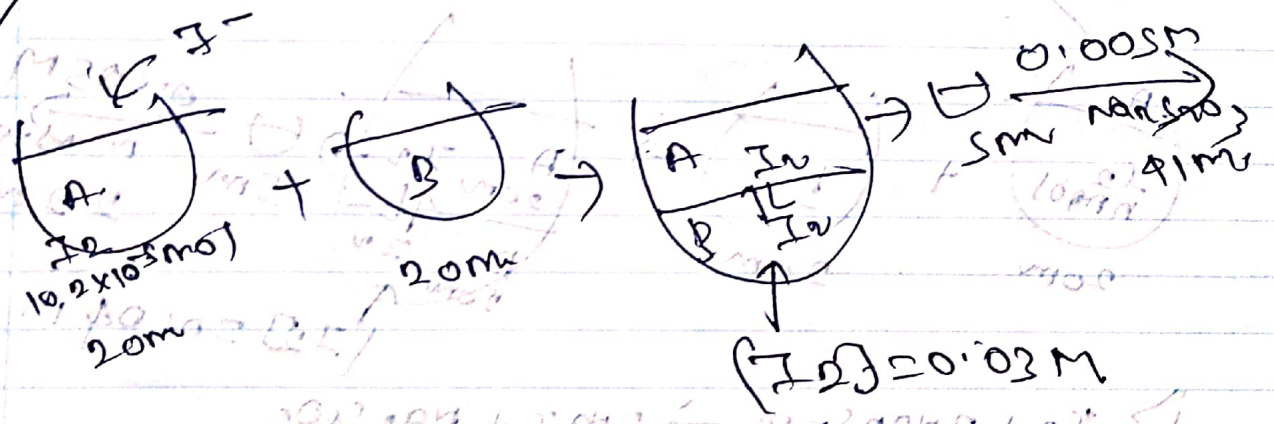

i) വെള്ളത്തിലെ താപനിലയിലെ മാറ്റം K_D മാറുന്നു

$K_D = \frac{[I_2]_B}{[I_2]_A}$

$[I_2]_A = \frac{[I_2]_B}{K_D}$

$\frac{0.03}{40/11} = 8.292\times10^{-3}\ mol\ dm^{-3}$

∴ A அயத்தையின் I_2 = 8.242×10^{-3} mol dm^{-3}

5ml A அயத்தையின்
mol I_2 = 8.242×10^{-3} mol dm^{-3} × 5×10^{-3} dm^3
4.121×10^{-5} mol

ii) $I_2 + 2Na_2S_2O_3 \rightarrow 2NaI + Na_2S_4O_6$

$\frac{\text{mol } Na_2S_2O_3}{\text{mol } I_2} = \frac{2}{1}$

mol I_2 = $\frac{0.005 \times 21 \times 10^{-3}}{2}$

$Na_2S_2O_3$ உடன் தாக்கமுற்ற mol I_2 = 102.5×10^{-6} mol, 1.025×10^{-4} mol

iii) I^- அயன்களை I_2 இற்குச் சேர்க்கும் I^- அயன்களுடன் I_2 உம் இணைந்து I_3^- அயன்களை உருவாக்கும்.
இந்த அயத்தையை $Na_2S_2O_3$ இனால் தியமிக்கும் போது I_3^- இல் இருந்து I_2 விடுவிக்கப்படும் அல் I_2 உம் $Na_2S_2O_3$ உம் தாக்கமடையும்.

∴ $n' > n$

c)

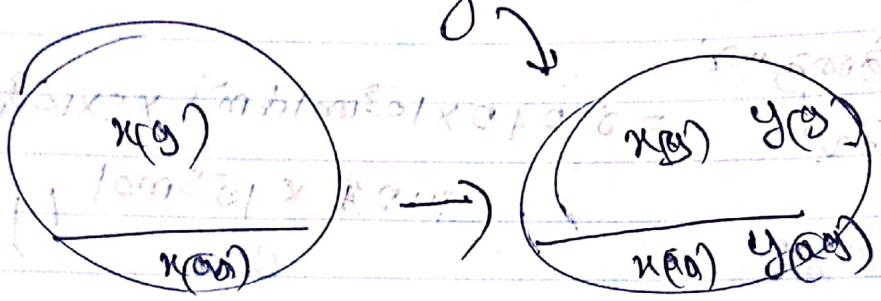

T → 400K

P → 3×10^4 pa

V → 4.157 dm³

400K

$$\boxed{x_x : x_y \\ 1:3}$$

5×10^4 pa

i) 400K இல் தொகுதி ல் இல் x(g) மாத்திரம் அதன் திரவத்துடன் சமநிலையில் உள்ளது

$\therefore p_{0x} = 3\times10^4$ pa

குறித்த ஆவியுடன் திரவம் ஆவி அமுக்கம் என்பது அவ்வாயு அதன் திரவத்துடன் தொடுகையில் திரவப்பரப்பு வழியே உள்ள அமுக்க அவ்வாயுவின் திரவம் ஆவி அமுக்கமாக வரும்

ii) திரவ அவத்தை $\boxed{x_x : x_y \\ 1:3}$ தரவு

$\therefore$ x(g) இன் mol பின்னம் $= \frac{1}{4} = 0.25$

y(g) இன் mol பின்னம் $= \frac{3}{4} = 0.75$

iii) $p_x = p^o_x \times x_A$

$p_x = 3\times10^4 pa \times 1/4$

$p_x = 0.75\times10^4 pa$

iv) $p_T = p_x + p_y$

$p_y = p_T - p_x$

$p_y = 5\times10^4 pa - 0.75\times10^4 pa$

$p_y = 4.25\times10^4 pa$ //

v) $p_y = x_y \times p^o_y$

$p^o_y = p_y / x_y$

$\frac{4.25\times10^4 pa}{3/4}$

$p^o_y = 5.67\times10^4 pa$

vi) $pV = nRT$

$n = pV/RT$

$x_{(g)}$ ఉన్న

① $n_x = \frac{0.75\times10^4 pa \times 4.157\times10^{-3} m^3}{8.314 Jmol^{-1}K^{-1} \times 400K}$

$n_x = 9.38\times10^{-3} mol$

y(9) கிற்கு

$$n_y = \frac{4.25\times10^{4}\,pa \times 4.57\times10^{-3}\,m^3}{8.31\,J\,mol^{-1}K^{-1}\times 400\,K}$$

$$n(y) = 5.31\times10^{-2}\,mol$$

vii) y(9)

எனவே ஆவி அளத்தை

$n_y > n_x$

∴ y(9) ஆனது பகுதிபடிக்காய்ச்சி வடிவில் எஞ்சாக்கப்படும்.

விளக்கம்:-

மற்றும் சேர்க்கும் தகவல்களை கருச்சுருளை எறிவிறிப்பதற்கு பகுதிபடிக்காய்ச்சி வடிவு என்கிற முறை பயன்படுத்தப்படுகிறது

* பகுதிபடிக்காய்ச்சி வடிவு பெற்றொன்றாகவே வேண்டுமானால் கீழ்க்கண்டவைகள் திருப்தி அளிக்கப்பட வேண்டும்.

→ மற்றும் சேர்க்கும் தகவலுடைய ஆவிப்பருவுடைய திரவமாக இருத்தல் வேண்டும்

→ ஞாதிரவை வேறுபட திரவமாக இருத்தல் வேண்டும்.

* பகுதிபடிக்காய்ச்சி வடிவு பெற்றொன்றாகவே வேண்டுமானால் இரண்டு கூறுகளின் ஞாதிரவை வேறுபட வேண்டும்.

* அதிக தெறிவுகள், அதிக ஏற்றங்கள் கூறுகளின் ஞாதிரவைக்கான வரைபு படத்தில் மாறாஞாதிகளை (உயர்வுபுள்ளி / கீழ்வுபுள்ளி) என்பன அறியப்படும், எனவே இந்தப்படத்தில்

கொதிநிலை மாறாது எனவே [illegible] சாய்வி வடிவமாற
- தான பிரத்தணை மேற்படும்,
எனவே அதிக எதிர்விசை தரைக் | அதிக [illegible] வேகக்
குறைக் என்பவற்றை [illegible] சாய்வி வடிவமாற்று
உபயோகித்த முடியாது | பத்திபடுத்த

→ A, B
கொதிநிலை
ஆவியாதல் வீதம்
ஆவியமுக்கம்

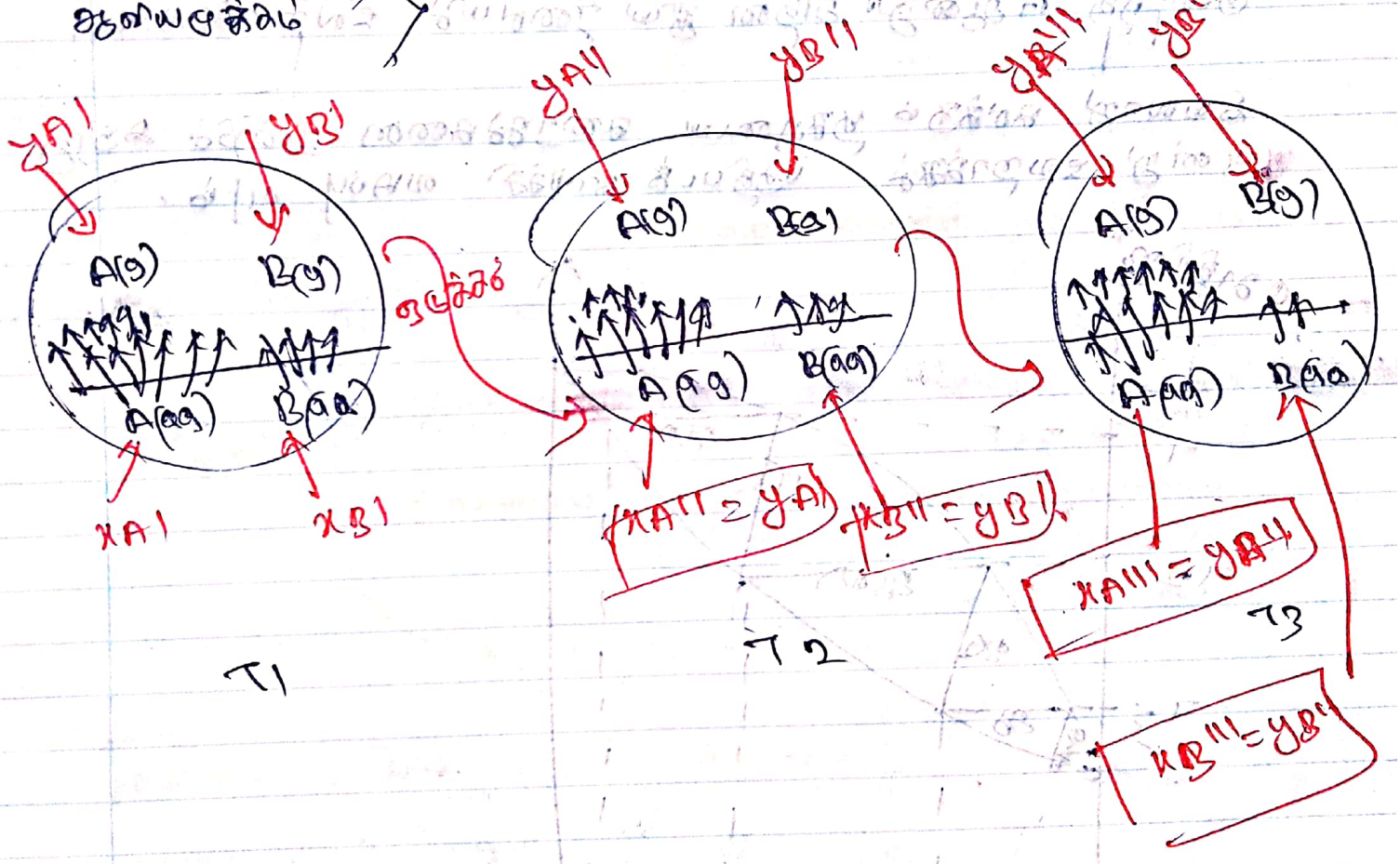

* முற்றிலும் கலக்கும் தன்மையுடைய A, B ஆகிய இரு கரைசல்கள் கொதிக்கச் செய்வதன் மூலம் ஆவியாக்கப்படும்.
* இதன் பொழுது B கீழும் கொதிநிலை குறைந்த A ஆனது அதிகம் ஆவியாகும் எனவே ஆவி அளத்தையில் அதிக A உடன் குறைந்த -னை B காணப்படும்.
இவ் ஆவி அளத்தையானது ஒடுக்கச் செய்வதன் மூலம் திரவமாக்கப்படும்.

* மேற்கூறப்பட்ட நிலை ஆவத்தையானது மீண்டும் சொதிக்கச் செய்வதன் மூலம் ஆவியாக்கப்படும். இதன்பொழுது சொதிநிலை குறைந்த A ஆனது அதிகம் ஆவியாகும் ~~இன்னும் ஆவத்தை~~ இதன்பொழுது ஆவி ஆவத்தையில் A இன் செறிவானது மிக உயர்வாகக் காணப்படும்.

இவ்வாறு மேற்கூறப்படும் ஆவி ஆவத்தையானது மீண்டும் குடுக்கப்பட்டு மீண்டும் ஆவியாக்கப்படும், ~~இதன்பொழுது~~ இவ்வாறு பல முறை மேற்கொள்ளப்படும் இறுதி சொதிநிலை குறைந்த A ஆனது அதன் தூய நிலையில் பெறப்படும்.

இவ்வாறு சமநிலை தூசுகளை கூறுபடுத்தலை ஒன்றிக் கீழுள்ள ஒன்று பெறாக்கம் படுதிப்படக் காய்ச்சி வடிப்பு காண்க.

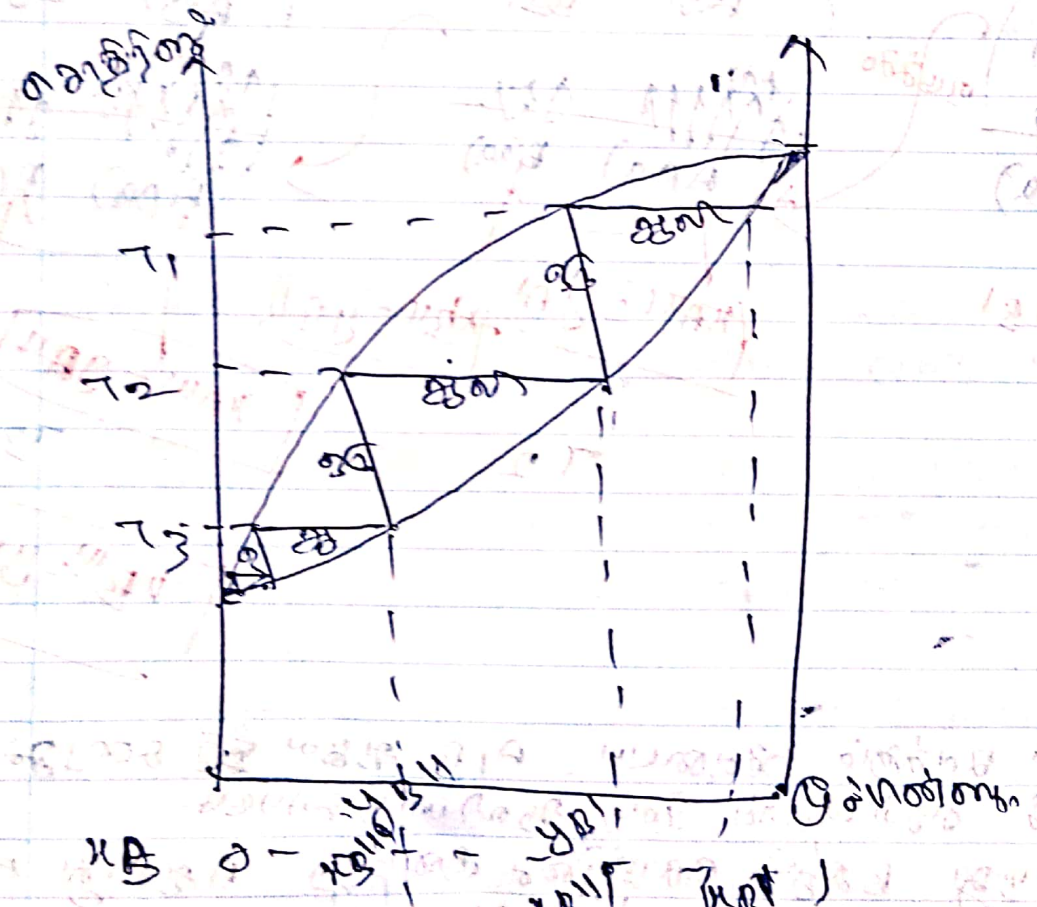

2016/10/b)

i) $Ag_{(s)} | AgCl_{(s)} | Cl^-_{(aq)}$

$AgCl_{(s)} + e \rightarrow Ag_{(s)} + Cl^-_{(aq)}$ (தாழ்தல் அரைத்தாக்கம்)

ii) ~~[illegible]~~ | $Ag_{(s)}$

இல்லை

$Ag^+_{(aq)}$ அனது தாக்கத்தில் பங்கேற்கவில்லை

விளக்கம் :-

மேலே வினவப்படுகிறது லென்னி - லென்னி chloride மின்வாய் - ஒரிய சுத்தாக்கமாகும்.

மின்வாய்
- உலோக / உலோக மின்வாய்
- உலோகம் / கரையாத உப்பு மின்வாய்
  - கலோமல் மின்வாய்
  - லென்னி / லென்னி chloride மின்வாய்
  - வாயு மின்வாய்
- ஆழ்த்தகற்று மின்வாய்

லென்னி / லென்னி chloride மின்வாய்

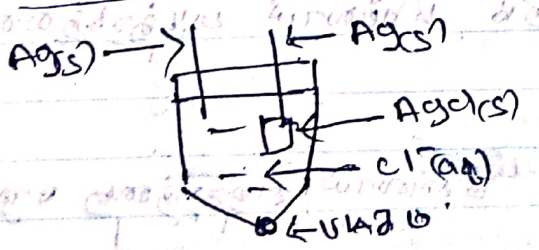

கலக்குறியீடு

$Ag_{(s)} | AgCl_{(s)} | Cl^-_{(aq)}$

சுத்தாக்கம்

$AgCl_{(s)} + e \rightleftharpoons Ag_{(s)} + Cl^-_{(aq)}$

இங்கு தாழ்தல் அரைத்தாக்கம் என வினவப்படுகிறது மின்வாய்த் தாக்கத்தினை ஆகும் / சுத்தாக்கத்தினை ஆகும்.

* உப்புக்கரைசல் ஒன்றினுள் உலோகக் கோல் பகுதியாக அமிழ்
—படும் வரை ஒரு குறிப்பிட்ட உலோகக் கரைசல் கரை
கிறவாறு கில் உலோகக் கோல் கரையும் பொழுது தோன்றும்
ஆற்றலானது கரைசலுள் மின் மின் கூறு உலோகக்
கம்பியின் மீது தங்கும்.

எனவே ஏற்றத்துடன் கற்றயன், எனின் நேரிய ஏற்றமுடைய எனவே
மின்னே வக்குறிப்பிட்ட உலோகம் விரும்பலாகும்.
[நேரிய, லெப்பரனை, அழுக்கம்] என்பன மாறாத வீதம்

இக்கரைசல், விரும்பலாகிய விதங்கள் ஏமனாகன்ன ஒரு இயக்க
சமநிலை வரும்படி. இவ் இயக்க சமநிலையைக்
கருதும்பட்ட உலோகக், கரைசலிலிருந்து கிடையான அழுத்த
வேறுபாட மின்னாய் அழுத்தம் எடு.

எனவே மின்வாய் அழுத்தமானது நேரிய, லெப்பரனை, அழுக்கம் என்ப
—வற்றின் மடகமே தங்கியிருக்கும்.
இங்கு வாய் அமைந்தப்பட்டவை எனவே அழுக்கம் மின்னாய்
அழுத்தத்தினைப் பாதிக்காது
* லெப்பரனை மாறிலியை 50 அலகும் பயன்படாது.

* இந்த மின்னாய்க்கான சமத்துவத்தை Ag(s), Ag+ தான்
சம்பந்தப்படும் எனவே Ag+(aq) சம்பந்தப்படுவதினை எனவே
Ag+(aq) இன் நேரிவின் மாற்றம் மின்னாய் அழுத்தத்தினை
பாதிப்பதில்லை

Cr(aq) இன் நேரிவின் மாற்றம் மின்னாய் அழுத்தத்தை பாதிக்கும்

$$Fe(s) + 2H^+(aq) + \frac{1}{2}O_2(g) \rightarrow Fe^{2+}(aq) + H_2O(l)$$

(4)

(1) ஆற்றிழப்பு அரைத்தாக்கம்

$$Fe(s) \rightarrow Fe^{2+}(aq) + 2e$$

தாழ்தர் அரைத்தாக்கம்

$$\frac{1}{2}O_2(g) + 2e + 2H^+(aq) \rightarrow H_2O(l)$$

முழுத்தாக்கத்தில் $\frac{1}{2}O_2$ எழுதப்பட முடியாது எனவே இந்த question இல் தரப்பட்டுள்ளது, எனவே அல்லாதான் எழுத வேண்டும்

(2) $E^\circ_{கலம்} = E^\circ_{cathode} - E^\circ_{anode}$

$= E^\circ_{H^+(aq)/O_2(g)/H_2O(l)} - E^\circ_{Fe^{2+}(aq)/Fe(s)}$

$= 1.23V - (-0.44V)$

$= +1.67V$ //

(3)

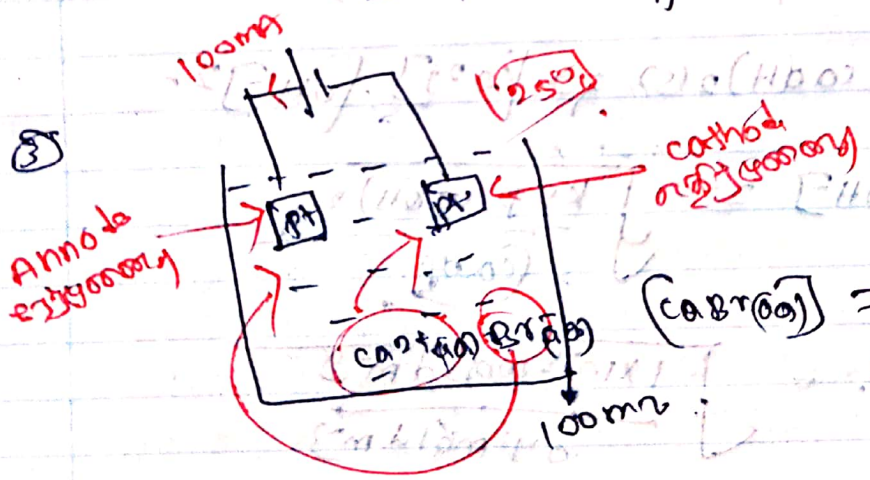

$[CaBr_2(aq)] = 0.1M$

(4) (i) ஆற்றிழப்பு அரைத்தாக்கம்

$$2Br^-(aq) \rightarrow Br_2(aq) + 2e$$

தாழ்தர் அரைத்தாக்கம்

$$2H_2O(l) + 2e \rightarrow H_2(g) + 2OH^-(aq)$$

Scanned with CamScanner

விளக்கம்

இங்கு கரைசலில் Ca^{2+} / Br^- / H^+ / OH^- என்பன காணப்படும், H^+, OH^- என்பன H_2O தாயனாக்கமடைவதனால் பெறப்படும் எனவே 25°C இல் $[H^+] = [OH^-] = 1\times10^{-7}$ M.

எனவே Br இன் செறிவானது 0.1 M அதாவது 10% மாத்திரம் காணப்படும் எனவே Anode இல் இலத்திரனிழக்கமடையும் Br^- ஆகும்.

~~[illegible]~~ இங்கு Hg கதோடாக பயன்படுத்தப்படுவதனால் எனவே உலோக அயனி தாழ்ந்த தரநிலை ஆதலால் இலத்திரனிழக்கமடையும்.

எனவே H^+ தான் cathode இல் இலத்திரக்கமடையும் $[H^+]$ இன் மதிப்பு குறைவு என்பதனால் cathode இல் இலத்திரக்கம் அடைவது H_2O ஆகுமாகும்.

(ii)

$K_{sp}\ Ca(OH)_2(s) = 1\times10^{-5}\ mol^3 dm^{-9}$

$$Ca(OH)_2(s) \rightleftharpoons Ca^{2+}(aq) + 2OH^-(aq)$$

$$K_{sp}\ Ca(OH)_2(s) \rightleftharpoons [Ca^{2+}][OH^-]^2$$

$$[OH^-] = \sqrt{\frac{K_{sp}\ Ca(OH)_2}{[Ca^{2+}]}}$$

$$[OH^-] = \sqrt{\frac{1\times10^{-5}\ mol^3 dm^{-9}}{0.1\ mol dm^{-3}}}$$

$$[OH^-] = 1\times10^{-2}\ mol dm^{-3}$$

$Ca(OH)_2$ கீழ்ப்படியாக அமுக்கத்தை ஏற்படுமானால்

$[OH^-] = 1\times10^{-2}\ mol dm^{-3}$

$mol\ OH^- = 1\times10^{-2}\ mol dm^{-3} \times 100\times10^{-3} dm^3$

$= \boxed{1\times10^{-3}\ mol}$

Scanned with CamScanner

$$2H_2O(l) + 2e \rightarrow H_2(g) + 2OH^-(aq)$$

1×10^{-3} mol 1×10^{-3} mol

∴ $Ca(OH)_2$ விற்பகளாக அமைக்கத் தேவையான mol என் $= 1\times10^{-3}$ mol.

1×10^{-3} mol என்னின் மாற்றம் $= \frac{96500\,C}{1\,mol} \times 1\times10^{-3}\,mol$

$96.5\,C$

$Q = It$

$t = Q/I$

$t = \frac{96.5\,C}{100\times10^{-3}\,C\,s^{-1}}$

$t = 965\,s$ ||

விளக்கம்

* யாதேனும் ஒரு உப்புக்கரைசலினூடாக ஒரு ஏற்றப்பட்ட சத்திகள் பகுதி அளவில் அடித்தப்படும் மின்னோட்டத்திற்கு தொடுக்கப்படும் நிலையாக சத்திகளின் திசையும் அனைத்து மாற்றங்களும் மின்பகுப்பு எனப்படும்.

* மின்பகுப்பான் பொதுவாக உயர்ந்த அடர்த்தி ஏற்றப்பட்டவையாகும்.

→ Anode இல் நேர் மின்வு மாற்றி தோற்றுவிக்கப்படும்.

→ Cathode இல் எதிர் மின்வு மாற்றி தோற்றுவிக்கப்படும்.

எனவே மாற்றங்கள் Cathode இனை நோக்கியும் அயனங்கள் Anode இனை நோக்கியும் அமையும்.

Scanned with CamScanner

cathode கீழ் நிகழும் மாற்றம்

→ Hg cathode ஆகப் பயன்படுத்தப்படுகின்றன.

* Hg cathode ஆகப் பயன்படுத்தப்படும் நிலையில் கரைசலில் உள்ள ஏரியன் களை விற்றன மின்னிறக்கமடையும்.

→ Hg தவிர்த்து யாதேனும் வேறு cathode ஆகப் பயன்படுத்தப்படுகின்றன.

* கரைசலில் உள்ள ஏரியன் குறைந்த விற்றன் முதலில் மின்னிறக்கமடையும்.

* மின்பகுப்பான் பொருள் cathode கீழ் நிகழ்வது சாத்தியமாகும்,
எனவே இங்கு பொதுவாக வீழ்படி தருக்கம் நிகழும்.
எனவே ஏற்றுடன் cathode கின் திணிவு அதிகரிக்கும்.

* தூய நீரில் காணப்படும் H^+, OH^- கின் அளவுகள் மிகக்குறைவு எனவே மின்பகுப்பின் பொழுது கதோடமானை ஏராகி அளவு H_2O மூலக்கூறாகும். எனவே மின்பகுப்பான் பொழுது கரைசலில் H_2O ஆ மின்னிறக்கமடையும்

$$2H_2O + 2e \rightarrow H_2(g) + 2OH^-(aq)$$

* நீர் cathode கீழ் மின்னிறக்கம் அடையும் நிலையில் $H_2(g)$ வெளியேறுவதுடன் OH^- உருவாகும் தொடர்ந்து வரக்கூடும்.

* ஏரியன் களை விற்றன் ஆனது மின்பகுப்பான் பொருளும் மின்னிறக்கமடைவதில்லை

Anode கூறு நிகழும் தாக்கம்,

→ C/Pt Anode ஆக பயன் படுத்தப்படுகின்றன.

* C/Pt என்பன படித்துல மின்வாய்கள் என அழைக்கப்படுகின்றன Anode கரையாது

* கரைசலில் உள்ள அனையன் மின்னிறக்கமடையும்.
  இதன்பொழுது மின்னோட்ட தன்மை குறைந்த அனையனை முதலில் மின்னிறக்கமடையும்.

கரைசலில் OH^-, Cl^- என்பன காணப்படும் இதில் முதலில் மின்னிறக்கமடையும் மின்னோட்ட தன்மை குறைந்த OH^- ஆகும் எனினும், OH^- இனும் Cl^- இன் செறிவு 10 மடங்கு விட அதிகம் எனின்.
முதலில் மின்னிறக்கமடையும் மின்னோட்டதன்மை கூடிய Cl^- ஆகும்

→ C/Pt தவிர்ந்த யாதேனும் ஒரு Anode ஆகப் பயன் படுத்தப்படின்,

* மின்பகுப்பான் பொழுது அக்குறித்த Anode கரையும்.

* தூய நீரில் காணப்படும் H^+, OH^- இன் அளவான மிகக்குறைவாகும் எனவே மின்பகுப்பான் பொழுது மின்னிறக்கமடையாது H_2O ஒக்சைதாகும்.

Anode இல் நிகழ்.

$$2H_2O_{(l)} \rightarrow O_{2(g)} + 4e + 4H^+_{(aq)}$$

Anode இல் H_2O மின்னிறக்கம் அடையும் நிலையில் O_2 வாயு வெளியேறுவதுடன் H^+ உடைகள் தோற்றுவிக்கப்படும்

** மின்பகுப்பான் பொழுது O_2 செறிவு கூடிய கீழ்நோக்கி cathode தாக்கம் நடைபெறும்.

** மின்பகுப்பான் பொழுது O_2 செறிவு குறைந்த கீழ்நோக்கி Anode தாக்கம் நடைபெறும்.

Scanned with CamScanner